

RUTA MIRADOR BELLAVISTA



BELVÍS DE LA JARA Y EL MIRADOR “BELLAVISTA”
T.E. CENTRO DE LA NATURALEZA LOS PECHICHES



ÍNDICE

BELVÍS DE LA JARA	2
SITIOS DE INTERÉS	2
1. AYUNTAMIENTO	2
2. PARROQUIA "SAN ANDRÉS APÓSTOL"	2
3. CONJUNTO ARQUITECTÓNICO DE LA PLAZA DE LA CONSTITUCIÓN	3
4. CALLE DE LOS CODOS	3
5. PARQUE MUNICIPAL "TAMUJOSO"	3
6. MUSEO ETNOLÓGICO	4
7. CENTRO DE SALUD	4
8. GIMNASIO MUNICIPAL	4
9. OFICINA COMARCAL AGRARIA	4
10. CP. FERNANDO JIMÉNEZ DE GREGORIO	4
11. POLIDEPORTIVO MUNICIPAL	4
12. IESO "LA JARA"	4
13. CASA DE LA CULTURA	4
14. PILÓN DE ABAJO	5
15. SAN SEBASTIAN DE BELVÍS-Soc. Coop. de CLM	5
16. PARQUE DE BOMBEROS	5
RUTA MIRADOR BELLAVISTA	7
▪ CUEVAS	9
▪ NIDO DE AMETRALLADORAS	9
▪ VISTAS PANORÁMICAS	9
▪ CENTRO DE INTERPRETACIÓN "ANTIGUA LABRANZA DE "LOS PECHICHES"	10
PERFIL TOPOGRÁFICO	10
CURIOSIDADES	11
RUTAS 5 Y 7	11
CENTRO DE INTERPRETACION DE LA NATURALEZA "ANTIGUA LABRANZA LOS PECHICHES"	11
ENTORNO NATURAL	12



BELVÍS DE LA JARA

El municipio está situado en la Comarca de la Jara, a escasos 30 km de Talavera de la Reina., tomando la N-502. La extensión del municipio tiende a ser media-alta con 114,2km² que supone 11.424Ha. la figura del término es alargada y estrecha yendo de norte a sur del Río Tajo a las estribaciones del Sistema de los Montes de Toledo como se ha mencionado anteriormente con una longitud de 24km² y una anchura de 8km en su parte más ancha.

Su historia se remonta al paleolítico, pasando por las diferentes épocas históricas hasta nuestros días. El nombre lo recibe en honor a su nombre derivado del latín *“bellum visum”* que significa *“bellavista”*, posee paisajes variopintos y de gran belleza.

Su economía es básicamente agrícola, destacando como producto principal el olivo y su producción de aceite de oliva Virgen Extra; además de contar con destacado ganado lanar y vacuno.

Es pueblo de referencia en la Comarca y cuenta con: Centro de Salud, Parque de Bomberos, Residencia de la 3ª Edad, Polideportivo, I.E.S.O. “La Jara”, C.P. “Fernando Jiménez de Gregorio” y Escuela Infantil.

SITIOS DE INTERÉS

Como sitios de interés, cabe destacar:

1. AYUNTAMIENTO



2. PARROQUIA “SAN ANDRÉS APÓSTOL”

Data del S.XVI con cubierta mudéjar ampliada en el S.XIX. La torre fue finalizada en 1859 con cúpula en media naranja a base de lajas de azulejos destacando su policromía.





3. CONJUNTO ARQUITECTÓNICO DE LA PLAZA DE LA CONSTITUCIÓN

Con el Ayuntamiento porticado del S.XIX, el “Caño de Tres Brazos” en el medio de la plaza, la vistosa torre de la iglesia, de la misma época, junto con las casas principales que rodean la Plaza convierten a este lugar en uno de los más pintorescos del pueblo.



4. CALLE DE LOS CODOS

Se mantiene la estructura de la que fue la primera calle del pueblo, la calle “Los Codos”, que sale de la plaza, con un peculiar trazado zigzagueante. Con una placa conmemorativa en cerámica talaverana, dedicada a Juan de Larduda, fundador de Belvis, junto a otros, en el S.XIV.



5. PARQUE MUNICIPAL “TAMUJOSO”

Cuenta con instalaciones de ocio infantil para la diversión de los más pequeños. Dentro del recinto podemos contemplar el monumento a los olivereros inaugurado el 7 de marzo de 2009.





6. MUSEO ETNOLÓGICO

Combina un buen número de enseres tradicionales de labranza y oficios, enriquecida con la cesión de una colección privada de la familia “Manero-Arenas” que alberga objetos de arte africano de principios de siglo, junto con otros de Hispanoamérica, siempre intentando encontrar la relación con nuestra cultura para demostrar que este mundo que parece tan distinto y tan alejado, en realidad tiene más fuertes nexos de unión de lo que parece.



7. CENTRO DE SALUD

8. GIMNASIO MUNICIPAL



9. OFICINA COMARCAL AGRARIA

10. CP. FERNANDO JIMÉNEZ DE GREGORIO

11. POLIDEPORTIVO MUNICIPAL

12. IESO “LA JARA”

13. CASA DE LA CULTURA



14. PILÓN DE ABAJO

Antiguamente ubicada en el sitio que hoy ocupa la fuente de los “*Tres Caños*” en la Plaza de la Constitución. Destacando la inscripción “*Ayuntamiento y pueblo, 1859*”



15. SAN SEBASTIAN DE BELVÍS-Soc. Coop. de CLM

Comercializa Aceite de Oliva Virgen Extra, con la marca LAJAR procedente de la aceituna *Cornicabra*, ligeramente amargo y picante. Producto natural. Posee denominación de origen de los Montes de Toledo.



16. PARQUE DE BOMBEROS.



A continuación, se muestra un mapa del municipio con la ubicación de cada lugar:

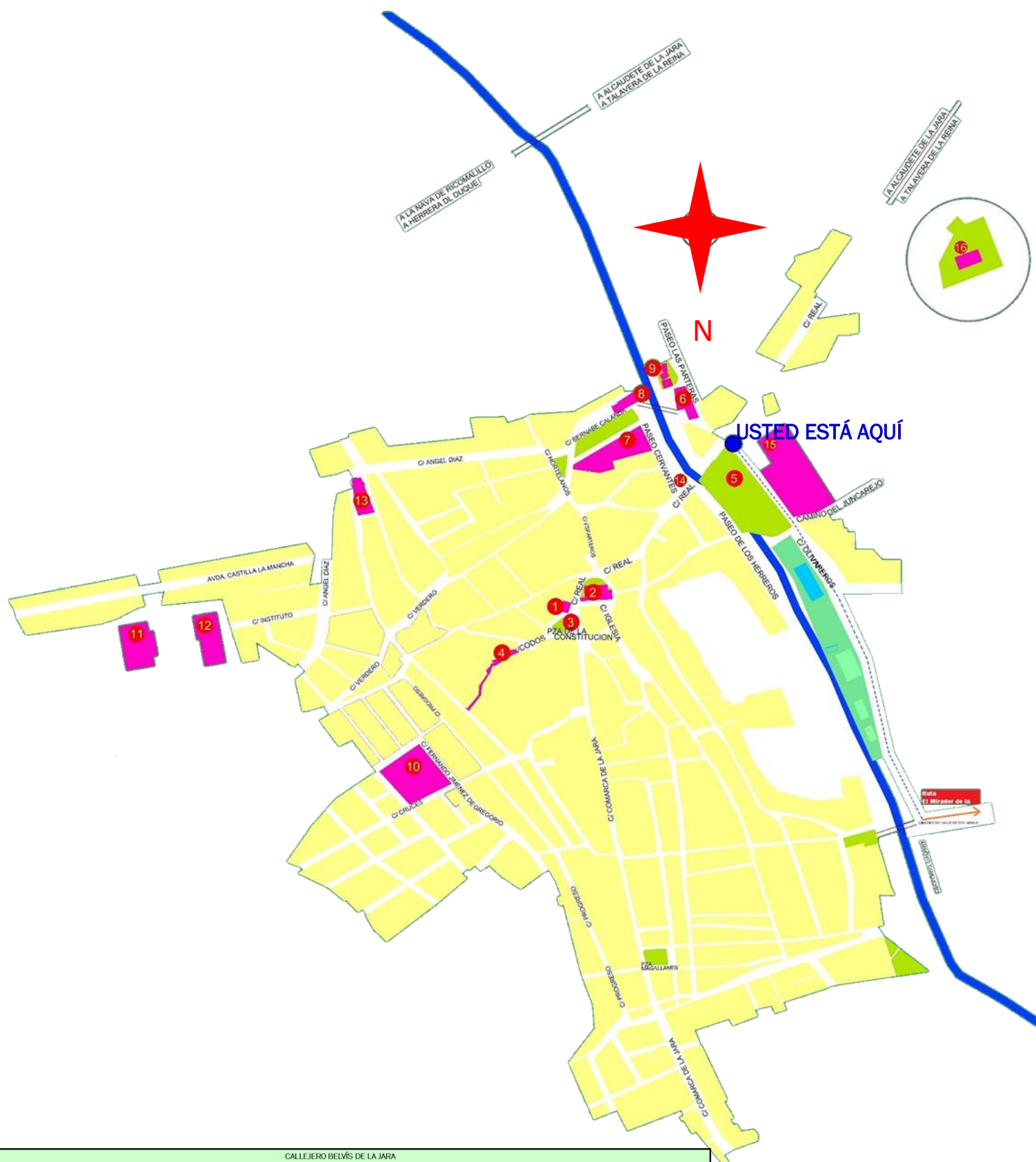

CALLEJERO BELVÍS DE LA JARA

1 AYUNTAMIENTO	5 PARQUE "TAMUJOSO"	9 OFICINA COMARCAL AGRARIA	13 CASA DE LA CULTURA	17 NOTARIA
2 IGLESIA	6 MUSEO ETNOLÓGICO	10 C.P. FERNÁNDO JIMÉNEZ DE GREGORIO	14 PILÓN PASEO CERVANTES	18 GUARDIA CIVIL
3 PLAZA	7 CENTRO DE SALUD	11 POLIDEPORTIVO MUNICIPAL	15 COOPERATIVA	19 FARMACIA
4 C/ LOS CODOS	8 GIMNASIO	12 I.E.S.O. "LA JARA"	16 PARQUE DE BOMBEROS	20 ESCUELA INFANTIL BELLAVISTA



RUTA MIRADOR BELLAVISTA



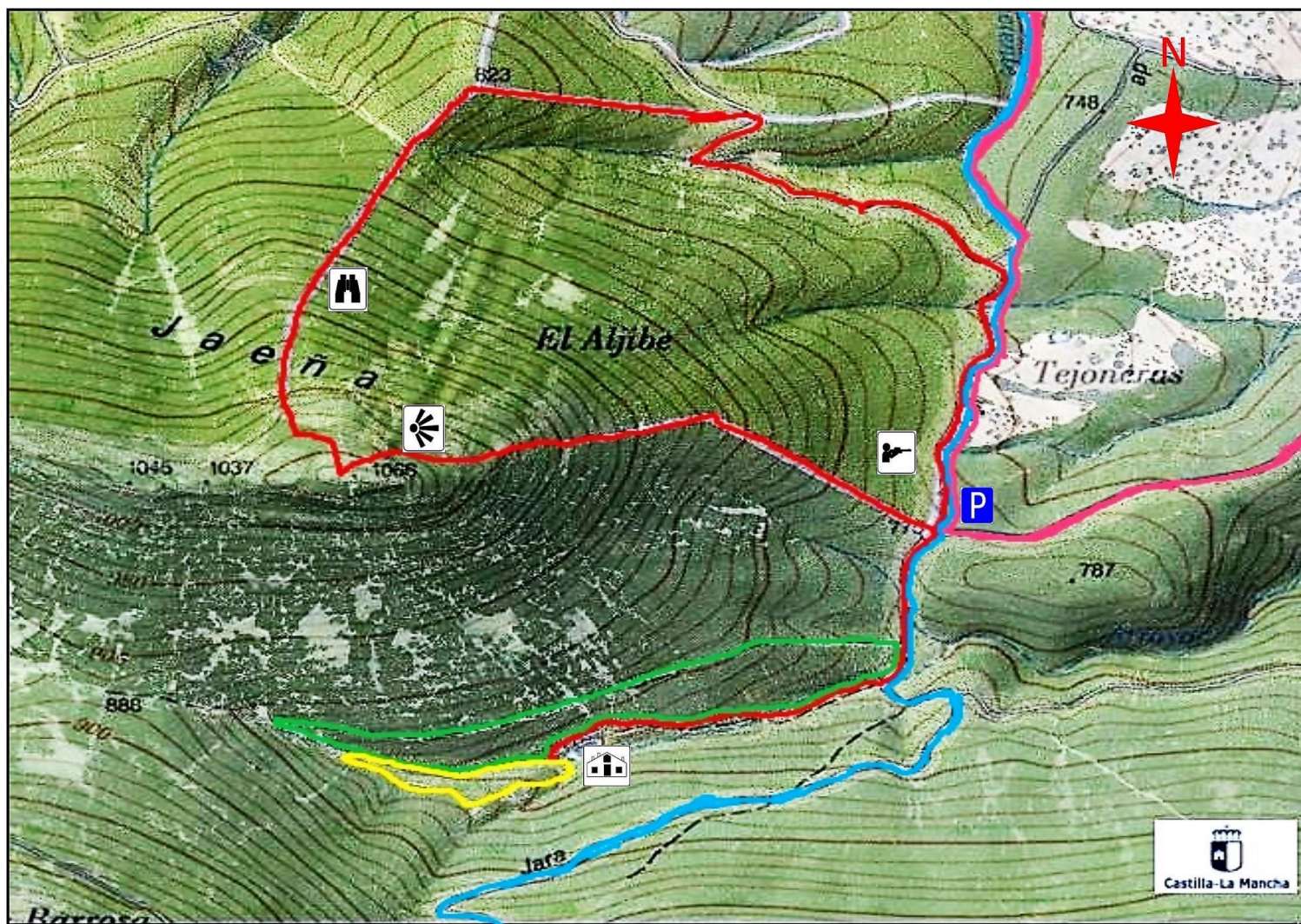

El objetivo de la nueva ruta **"MIRADOR BELLAVISTA"** es principalmente recuperar el valor cultural que

Belvis de la Jara tiene en la cima de la Sierra del Aljibe, donde se encuentran ubicados los nidos de ametralladora.

Esta ruta a 13 km del municipio de Belvis de la Jara, espacio natural de los Montes de Toledo, tiene una buena representación de especies mediterráneas así como una gran variedad de fauna .

Comienza en las instalaciones del Centro de Interpretación de la naturaleza "Antigua labranza de los Pechiches" durante 1 Km de ligera ascendencia llegamos a las encrucijadas "cruce de caminos". Continuamos durante 5.5 Km. En el recorrido podemos contemplar un bonito paisaje, así como corzos con sus crías. Ascendemos por un elevado cortafuegos en el cual se pueden divisar las bonitas vistas, además de una frondosa vegetación de jaras, madroños y ruscus. Al llegar a la cima del cortafuegos te encuentras con los "praderones" que albergan cuevas que sirvieron de refugio a algunos bandoleros, destacando a "Felipe el facioso" y a posteriori por pastores de la zona.

Siguiendo la señalización de las balizas, descubres la "Fuente del Aljibe". Culminamos con la subida al MIRADOR BELLAVISTA , con una cima de 1069 m de altitud .

Disfruta de las vistas que nos ofrece de toda la Comarca de la Jara con la sierra de Gredos al fondo.

Para finalizar sigue las balizas descendiendo por el otro cortafuegos hasta llegar a las encrucijadas.



A lo largo de la ruta podemos contemplar:

- **CUEVAS**

Refugio para ganaderos, aprovechado en la Guerra Civil por bandoleros.



- **NIDO DE AMETRALLADORAS**

Ruinas de trincheras utilizadas por “guerrilleros” en la Guerra Civil.



- **VISTAS PANORÁMICAS**

La ruta “Mirador Bellavista”, en su punto más alto, tiene una altura de 1069 m y una pendiente del 36%, cuenta con unas vistas maravillosas, donde se pueden observar varios pueblos de la Comarca como: Belvís de la Jara, Aldeanueva de Barbarroja...; incluso se divisa Talavera de la Reina, con su característico Puente atirantado.

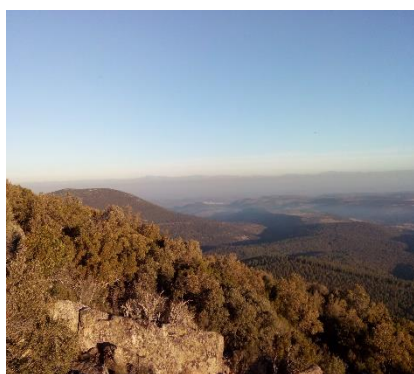



■ CENTRO DE INTERPRETACIÓN “ANTIGUA LABRANZA DE “LOS PECHICHES”

Situado a 14 Km de Belvís en la Sierra Jaeña. Inaugurada en el año 2014. Cuenta con instalaciones y salas para el desarrollo de los talleres y actividades, sala de audiovisuales, zona de acampada, merenderos, paneles y mesas expositoras. Dispone de cuadernillo de actividades.



En este entorno natural podemos apreciar rañas (formación sedimentaria compuesta de cantos de cuarcita con matriz arcillosa) y riscos (rocas) .

TIPO DE RUTA	TIPO DE ITINERARIO	USO	RECORRIDO	DURACION ESTIMADA	DIFICULTAD	PERFIL SENDERISTA
RUTA MIRADOR BELLAVISTA	Circular-rural Autoguiada Señalizada	A pie.	7 km.	4 h.	ALTA	No recomendada para niños Requiere condiciones físicas adecuadas.
RUTA LA SOLANA	Circular-rural Señalizada parcialmente	A pie, a caballo, en bicicleta.	2,85 km.	45 min.	BAJA	Apta para todas las personas, excepto aquellas que tienen movilidad reducida.
RUTA DE LA CHARCA	Circular-rural Sin señalizar	A pie, a caballo, en bicicleta.	740 m.	10 min.	BAJA	Apta para todas las personas, incluidas aquellas con movilidad reducida.

Y además una serie de normas y recomendaciones:

RECOMENDACIONES Y NORMAS DE USO							
Respete la señalización	No tirar basura	No hacer fuego	Llevar mascotas atadas	Llevar agua	Respete la flora	Vistas panorámicas	Seguir la senda
Estacione vehículo en zona habilitada	No fumar	No acampar	No hacer ruido estridente	Llevar calzado adecuado	Respete la fauna	Observatorio	Zona cinegética

PERFIL TOPOGRÁFICO RUTA MIRADOR DE LA JARA

GRÁFICO: mín. media. máx. Elevación: 750, 828, 1042 m.

Total de intervalo: Distancia: 6,79 Km. Incremento/pérdida de elevación: 375 m.-414 m. Pte. máx: 36,8%-34,2% Pte. mín: 11,3% - 10,8%

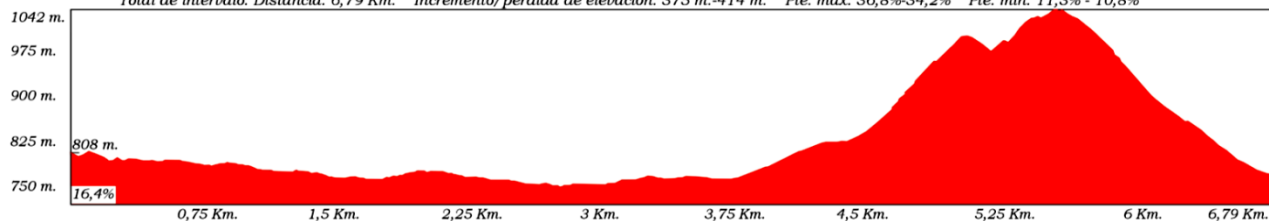





CURIOSIDADES

Cuenta la leyenda, que el famoso bandolero Felipe el Facioso tenía un apreciado motín. Antes de su muerte, le comentó a su hermana que había dejado escondido un motín en la primera piedra que ilumina el sol al amanecer en la Sierra del Aljibe. Hoy en día son muchas las personas que siguen interesados en la búsqueda de dicho tesoro, ¿Te atreves a buscarlo?

RUTAS 5 Y 7

La ruta Mirador Bellavista enlaza con otros dos senderos de gran interés turístico de Talavera de la Reina, Sierra de San Vicente y La Jara. Éstas son:

- ❖ La número 5 que pasa por Belvís de la Jara—Buesnasbodas—Nava de Ricomalillo 
- ❖ La número 7 que recorre Belvís de la Jara y Alcaudete de la Jara. 

CENTRO DE INTERPRETACION DE LA NATURALEZA “ANTIGUA LABRANZA LOS PECHICHES”



Situado a 13km aproximadamente del término municipal de Belvís de la Jara (Toledo) en la Sierra Jaeña (de Utrera y Aljibe). Inaugurada en el año 2014.

Cuenta con instalaciones y salas para el desarrollo de los talleres y actividades, sala de audiovisuales, zona de acampada, mesas merenderos, paneles y mesas expositoras. cuadernillo de actividades.

Destinado a centros educativos, asociaciones y grupos organizados; con el objetivo de observar y conocer la biodiversidad de la Comarca de la Jara, disfrutar del medio ambiente y utilizar el medio natural como recurso educativo.

Se pueden realizar diferentes actividades: senderismo, talleres de observación de la naturaleza y educación ambiental, reconocimiento de especies autóctonas de flora, fauna y geología; orientación, tirolina y tiro con arco. Cuenta con un número de plazas limitado, máximo 30 personas y mínimo 15 por grupo. La visita es gratuita.

Desde este punto, parten las 3 rutas, cuyo perfil topográfico es:

- RUTA LA SOLANA:

GRÁFICO: mín. media. máx. Elevación: 762, 800, 842 m.

Total de intervalo: Distancia: 2,83 km. Incremento/pérdida de elevación: 106 m.-109 m. Pte. máx: 21,4%-22,9% Pte. mín: 7,3% - 7,2%

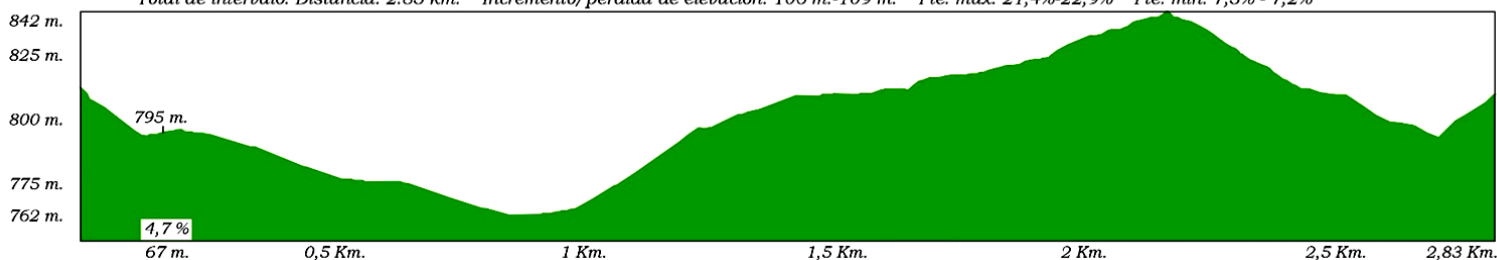

- RUTA LA CHARCA:

GRÁFICO: mín. media. máx. Elevación: 791, 811, 829 m.

Total de intervalo: Distancia: 742 m. Incremento/pérdida de elevación: 45,8 m.-36,2 m. Pte. máx: 23,0%-23,0% Pte. mín: 9,6% - 11,6%

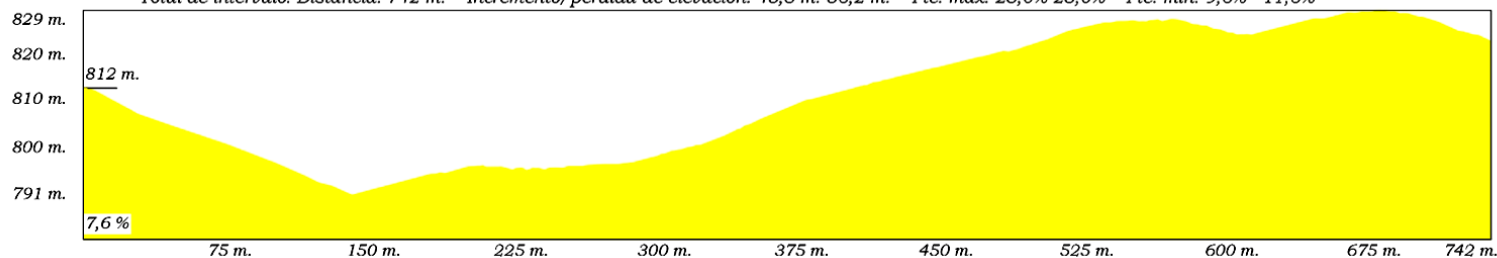



ENTORNO NATURAL

Cuando nos adentramos en la Sierra de Belvís de la Jara hablamos del Bosque Mediterráneo, la zona se encuentra en el borde de los Montes de Toledo caracterizada por un impresionante relieve de crestas formado por los materiales más resistentes (cuarcitas fundamentalmente) y valles con materiales pizarrosos.

Dominan el paisaje los cultivos de secano, olivares, pinares, valles por donde discurren arroyos como Tamujoso, Los Maillos y Rosalejo.

Encontramos pinares de repoblación (pino resinero y pino carrasco) y en el matorral están presentes brezos, labiágnagos y romero. En cuanto a la fauna, podemos encontrar especies cinegéticas: ciervo, jabalí, corzos, etc., otros mamíferos como gato montés, jineta, etc., así como rapaces: buitre leonado, negro, azor y el gavián.

Las elevaciones más importantes se dan en “El Aljibe” con 1066 metros y “La Barrosa” con 1063 metros.



El **RABILARGO** destaca sobre todo por la coloración azul de sus alas, lo que además da nombre a la especie. La cabeza, incluido el pico, es negra, la espalda gris pardo y el pecho es gris claro. La gran longitud de la cola (190-197 mm) es lo que hace a este pájaro parecer mayor. Y su peso es de 65-76 g.

HABITAT: La población ibérica es una rareza en Europa, aislada de las poblaciones asiáticas, endémicas. Habitando sobre todo dehesas y encinares, aunque no es raro verla cerca del ser humano.

REPRODUCCIÓN: Hacen nidos en las horquillas de los árboles, con un armazón de madera y una parte interior compuesta por materia vegetal y pelo de animales. Ponen de 5 a 7 huevos de color ocre en abril o mayo que incuba la hembra.

DIETA: Insectos, frutas del bosque y semillas.

VIDA Y COSTUMBRES: Son aves gregarias. Frecuentemente se desplazan en bandadas de diez o hasta cien individuos.



El **CORZO** es el cévido más pequeño de Eurasia. Tiene una altura en la cruz de unos 75cm como máximo y un peso de entre 20 y 30kg. Los machos presentan cuernas pequeñas de tres puntas que cambian cada año a principios del invierno. El pelaje es pardo-rojizo en verano, volviéndose grisáceo en invierno. Ambos sexos emiten sonidos similares a los ladridos.

HÁBITAT: Puede vivir tanto en bosques cerrados como en amplias praderas, se trata de una especie solitaria con gran capacidad de adaptación al medio.

REPRODUCCIÓN: Su época de celo se produce a principios de verano, volviéndose los machos muy territoriales, llegando a causar la muerte a su rival. Tienen a sus crías a principios del mes de mayo. Su periodo de gestación dura 290 días.

DIETA: Es herbívoro, por lo que su dieta consiste en el consumo de árboles y arbustos bajos.



VIDA Y COSTUMBRES: Al final del otoño y durante el invierno los corzos son especialmente tolerantes unos con otros, siendo posible ver pequeños grupos en algunas de las áreas, donde el alimento es más abundante. Las hembras viven con una o dos crías que hayan tenido ese año.



El **JABALÍ** se caracteriza por su fino olfato y su gran fuerza. Sus pelos son gruesos y negros midiendo entre 10 y 13 cm en la cruz y unos 16 cm en la punta de la cola. Su espeso y duro pelo se llama CERDA, y sirve para la fabricación de pinceles y cepillos.

HABITAT: Vive en zonas con mucha vegetación, aunque cada vez más se extiende a zonas de cultivo.

REPRODUCCIÓN: Las crías nacen con unas características rayas longitudinales a lo largo de su cuerpo, por lo que se le otorga el nombre de Rayones.

Estas desaparecen a lo largo de los primeros meses de vida y su pelaje se oscurece, pasando del rojo bermejo al año de edad y al marrón o negro en los ejemplares adultos.

DIETA: Es omnívoro aunque con tendencia a una dieta vegetariana. Se alimenta de frutos, tubérculos y raíces, así como de pequeños invertebrados.



VIDA Y COSTUMBRES: Son muy característicos los rastros que dejan en los árboles, utilizando éstos como rascaderos o afiladeros. En el suelo podemos descubrir hozadros, revolcaderos, etc.



El **CIERVO** con un tamaño ordinario de 160 a 250 cm de longitud y un peso en los machos de hasta 200 kg.

Poseen patas delgadas y largas con pezuñas partidas en dos. Son los únicos mamíferos a quienes les crece astas o cuernas, formadas por hueso muerto que se renuevan cada año. Esta especie presenta dimorfismo sexual, siendo las hembras más pequeñas y menos corpulentas que los machos y nunca presentan cuernas.

HÁBITAT: Se extienden desde la tundra hasta las selvas tropicales ocupando casi todos los continentes.

REPRODUCCIÓN: Es a finales de otoño, principio de invierno y su gestación dura de 180 a 240 días. Durante toda la época de reproducción, los machos no se alimentan y pasan todo el día luchando entre ellos o copulando con las hembras. Y las hembras preñadas durante el otoño paren una cría o dos 8 meses después.

DIETA: Es una especie exclusivamente vegetariana.

VIDA Y COSTUMBRES: Las hembras viven en manadas de decenas de ejemplares con sus retoños más jóvenes, mientras que los machos se mueven de forma solitaria o en grupos mucho más reducidos, de menos de 5 individuos.



El **ZORRO** es del tamaño de un perro mediano, aunque con el hocico muy puntiagudo y las orejas grandes y triangulares. La cola es larga y está densamente cubierta de pelo, por lo general con la punta blanca. Su pelaje es suave y espeso, de coloración amarillenta-rojiza hasta pardo-rojiza en sus partes superiores y blanca en las inferiores, y lo muda una vez al año. La parte anterior de las patas y pies son negros. El macho ladra y la hembra chilla.

HÁBITAT: Principalmente las zonas boscosas, aunque también abunda en regiones abiertas e, incluso, en las proximidades de asentamientos humanos y basureros periurbanos, de los que se alimenta.

REPRODUCCIÓN: El zorro puede ser monógamo o polígamo. La gestación dura de 52 a 53 días, hasta marzo o abril, momento en que la hembra da a luz en el interior de una madriguera a una camada que puede ser de 3 a 8 cachorros, con un máximo de 12. Los zorreznos nacen completamente cubiertos de borra, no abren los ojos hasta los 8-14 días, y a las 4 ó 5 semanas salen del cubil.

DIETA: Es omnívoro; se alimenta de insectos, huevos de ave, pollos, crías de diversos mamíferos, liebres, aves de hasta el tamaño de un ganso, desechos de origen humano.

VIDA Y COSTUMBRES: Es generalmente un animal solitario, aunque también pueden vivir en parejas permanentes o en grupos de un macho y dos o tres hembras. A partir de la época de celo vive aparejado, hasta la época de cría, el macho permanece junto a la hembra llevando alimentos para los cachorros.



El **BUITRE NEGRO** es una especie de ave accipitriforme de la familia *Accipitridae*, la única de su género y uno de los pocos buitres que se pueden encontrar en Europa. La envergadura media de esta especie es de 2,50 m. Ambos sexos tienen plumaje idéntico y a simple vista no se logra distinguir a que sexo pertenece hasta el punto de tener que realizar análisis para saber si es macho o hembra.

HÁBITAT: Vive en roquedos y barrancos con abundante vegetación. En la Península Ibérica prefiere las zonas de bosque mediterráneo,

REPRODUCCIÓN: Esta especie es monógama y anida en los árboles. Cada año (aunque a veces pasan alguno sin procrear), la hembra pone un sólo huevo que la pareja incuba por turnos durante 55 días. Y a principios de mayo se abre el cascarón.

DIETA: Desgarran la piel y se alimentan casi exclusivamente de materia muscular, evitando las vísceras. En caso de tragar piel o pelos, los expulsan más tarde en forma de egagrópila.

VIDA Y COSTUMBRES: No es un ave rapaz muy gregaria, ya que se les suele ver solos, en parejas o en grupos muy reducidos.

A sus prácticas carroñeras se une el hábito de adherir a sus patas cuando tienen calor una sustancia producto de la combinación de sus heces y orina que les ayuda a moderar su temperatura corporal, dado que carecen de glándulas sudoríparas.



Nombre científico: *Ruscus Aculeatus*

Nombre común: Rusco

FRUTO: Es una baya globosa, de 10-15 cm de diámetro, con 1-4 semillas de color rojo vivo.

FLORECE: A finales de invierno o en primavera, de febrero a mayo, a veces ya en septiembre.

HÁBITAT: En el contorno de la región mediterránea, alcanzando hasta el centro Europa. Se halla en los bosques o matorrales algo frescos y sombríos. Se cultiva también como planta ornamental.

*El Rusco se utiliza desde muy antiguo en medicina popular, como aperitivo y diurético. Su acción se debe a la propiedad vitamínica P, ya que fortalece los capilares sanguíneos.



Nombre científico: *Acer Monspessulanum*

Nombre común: Arce Montpellier

FRUTO: Seco, con dos alas convergentes, casi estrechas, membranosas y estrechas en la base.

FLORECE: De abril a mayo y el fruto madura para julio o agosto.

HÁBITAT: En quejigares, encinares, robledales y bosques mixtos submediterráneo o subatlánticos, en terrenos calizos y silíceos. Resiste la sequedad e incluso se le encuentra en grietas de las rocas. Se halla en el contorno de la región mediterránea, más hacia el norte, pero también Andalucía y Extremadura o el centro (sierra de Guadarrama).



Nombre científico: *Quercus Ilex*

Nombre común: Encina

FRUTO: Sus frutos se llaman bellotas y son marrones cuando florecen.

FLORECE: Al llegar la primavera produciendo flores amarillas.

HÁBITAT: Se encuentran en suelos superficiales o situadas sobre laderas o roquedos. En bosques húmedos formando encinares. Es una planta que ejemplifica ampliamente la adaptación de una especie de bosque esclerófilo mediterráneo.



Nombre científico: *Juniperus Oxicedrus*

Nombre común: Enebro

FRUTO: Gálbulos rojizos o pardo rojizos cuando están maduros.

FLORECE: Al final del invierno y durante la primavera.

HÁBITAT: En los ecosistemas mediterráneos, muy asociada a la Encina como acompañante o de sustitución en encinares degradados. Crece en terrenos secos y pedregosos, desde el nivel del mar hasta los 1000 metros y tolera muy bien la sequía.



Nombre científico: *Cistus Ladanifer*

Nombre común: Jara Pringosa

FRUTO: Una cápsula globosa entre 7 y 10 compartimentos. Da su fruto de julio a agosto.

FLORECE: De abril a junio.

HÁBITAT: Región mediterránea occidental e Islas Canarias y parte de Portugal.

Se encuentra en matorrales de sitios secos y floreados. Y se extiende desde el nivel del mar hasta unos 1500m.

*La Comarca de la Jara recibe este nombre por la abundancia de esta flor en la zona.



Nombre científico: *Arbutus Unedo*

Nombre común: Madroño

FRUTO: Baya globosa de color rojo o anaranjado, que mide entre 20-25 mm (contiene alcohol).

FLORECE: Entre los meses de octubre y febrero.

HÁBITAT: Región mediterránea, incluida las Islas Baleares, norte de Africa y toda la Península. Se encuentra en los bosques o matorrales

*Muy apreciado en medicina popular, recomendado en diarreas con dietas astringentes y disentería.



Nombre científico: *Quercus Faginea*

Nombre común: Quejigo

FRUTO: es una bellota cuya cúpula está recubierta de escamas abovadas, algo prominentes en el dorso y de aspecto aterciopelado; las bellotas se disponen en grupos y nacen sobre cortos pedúnculos.

FLORECE: marzo, abril, mayo, antes que la encina y el melojo y sus bellotas maduran y se diseminan por septiembre u octubre.

HÁBITAT: Península Ibérica y parte del norte de África. Se hallan en

la zona de clima submediterráneo o mediterráneo continental no muy extremado en todo tipo de sustratos.

TELÉFONOS DE INTERÉS:

Emergencias: 112

Ayuntamiento: 925858001

Vigilancia municipal: 671570681/82

Casa cuartel de la guardia civil: 925858003